



DOSSIER CANDIDATURE À PROJET

Du sport

Pour tous

Tout le temps

Par tous les temps

Projet porté par :
Mairie de Crocq

SOMMAIRE



02

MESSAGE DU MAIRE

03

MESSAGE DU CONSEIL
MUNICIPAL DE JEUNES

04

INTRODUCTION

07

PRESENTATION

12

IMPACT SOCIAL ET
TERRITORIAL

15

ETAT DES LIEUX DU
GYMNASE

21

MANIFESTATIONS
SPORTIVES

28

RECHERCHE DES
MÉCÈNES

29

ANNEXES

36

CONCLUSION



Je remercie le nouveau conseil municipal ainsi que le conseil municipal des jeunes qui vient d'être mis en place, sources inépuisables de motivation, à qui nous devons de reprendre le projet de modernisation et de rénovation du gymnase de Crocq, avec des opportunités qu'il nous faut saisir.

Merci aussi à l'ensemble des sportifs qui fréquentent ce lieu de rencontre, de lien social indispensable à l'épanouissement, aux développements physiques, au maintien en condition des plus jeunes comme des moins jeunes.

Merci aux associations sportives pour leur patience, elles continuent à faire vivre avec abnégation, détermination et dynamisme leurs clubs, malgré des installations sportives vieillissantes ou peu adaptées à leur discipline.

Merci à nos futurs mécènes qui prendront le temps d'étudier notre projet et de s'engager à nos côtés.

Jean-Luc PIERRON
Maire de CROCQ

Question au Conseil Municipal des Jeunes.
Pourquoi la pratique du sport est-elle importante ?

Le sport devrait être pratiqué par tout le monde, des moins sportifs aux plus sportifs, des plus jeunes aux plus âgés. Même si on n'est pas très sportif, le sport et l'éducation physique aident à se libérer l'esprit.

Souvent, quand on fait du sport c'est pour se dépenser, pour entretenir sa forme, pendant ce temps on ne pense plus aux problèmes du quotidien. Le sport et l'activité physique sont bons pour la santé mentale, mais aussi pour la santé physique ; le sport aide à garder la forme et à ne pas se laisser aller, le sport est aussi un lien social très important. Beaucoup de personnes pratiquent un sport régulièrement pour diminuer le stress et augmenter les interactions sociales, car le stress et les petits problèmes du quotidien qui font que l'on est énervé sont évacués par la pratique du sport.

Pour conclure, le sport est un bon médicament, fait pour le bien être du corps et de la santé mentale et sociale, qu'il faut pratiquer tout au long de sa vie.

**Flavie 15 ans,
représentante du
Conseil Municipal des Jeunes**





Introduction

En quelques chiffres

6 000, c'est le nombre d'habitants des communes fréquentant le gymnase de Crocq ;

45% de la population a plus de 60 ans ;

22% de la population a moins de 30 ans ;

10% en moyenne se déclare au chômage pour le bassin de vie ;

Plus de **220 jeunes** accèdent au gymnase en période scolaire: école maternelle, école élémentaire et collège ;

70 heures c'est l'occupation moyenne hebdomadaire ;

5 c'est le nombre de clubs fréquentant régulièrement les lieux, **potentiellement il pourrait y en avoir 8.**

LA RÉGION : LA NOUVELLE-AQUITAINE



LE DÉPARTEMENT : LA CREUSE



LES DIFFÉRENTS COMMUNES QUI FRÉQUENTENT LE GYMNASSE DE CROCQ

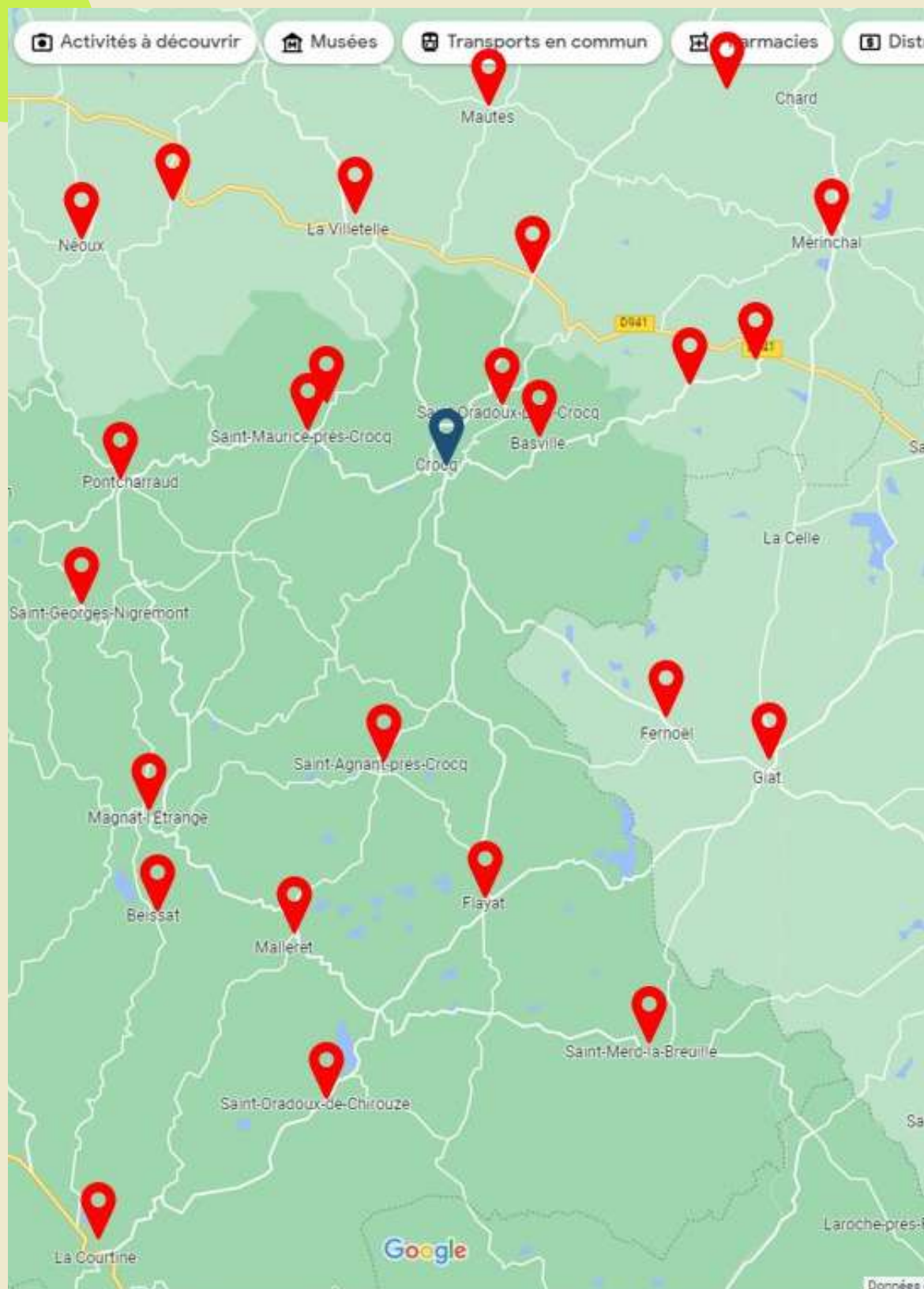

PRÉSENTATION

Crocq est une petite cité médiévale de caractère de **418 habitants**, perchée sur un éperon rocheux, à 800 mètres d'altitude. Elle fait partie depuis sa création du Parc Naturel de Millevaches en Limousin reconnu RICE (Réserve internationale de ciel étoilé) le 30 novembre 2021. En 2018 le label "Villes et Villages Fleuris" nous a octroyé une fleur. L'environnement socio-économique est difficile, notamment du fait d'une géographie contraignante et d'un éloignement des grands axes de communication. Notre petite cité a également perdu son statut de chef-lieu de canton, sa population est passée sous le seuil des 500 habitants.

La commune a malgré tout gardé son dynamisme pour rester un bourg attractif et centralisateur, grâce à ses offres de :

Enseignement :

- Ses écoles, **maternelle et élémentaire**, accueillent une centaine d'enfants (34 et 75 en 2021) provenant de 16 communes environnantes.
- A l'école élémentaire **une classe CHAM** a été créée. Classe à Horaire Aménagé de Musique, unique en France, car seule à proposer un enseignement de musique traditionnelle avec 4 instruments : vielle, cornemuse, violon et accordéon.
- Son collège accueille 130 enfants provenant de 22 communes et poursuit l'enseignement de la classe CHAM afin de pérenniser cette offre.

Services publics :

- Une Brigade de Gendarmerie de proximité
- Un centre de secours
- Un bureau de poste avec centre de tri
- Un espace culturel avec sa bibliothèque : 250 abonnés
- Un petit marché de producteurs locaux le dimanche
- La Mairie dispose d'un dispositif de recueil permettant de délivrer les cartes d'identité et les passeports ; de nombreuses personnes n'hésitent pas à parcourir plus de 100 km pour obtenir rapidement ces documents. En 2021, plus de 700 titres ont été réalisés.

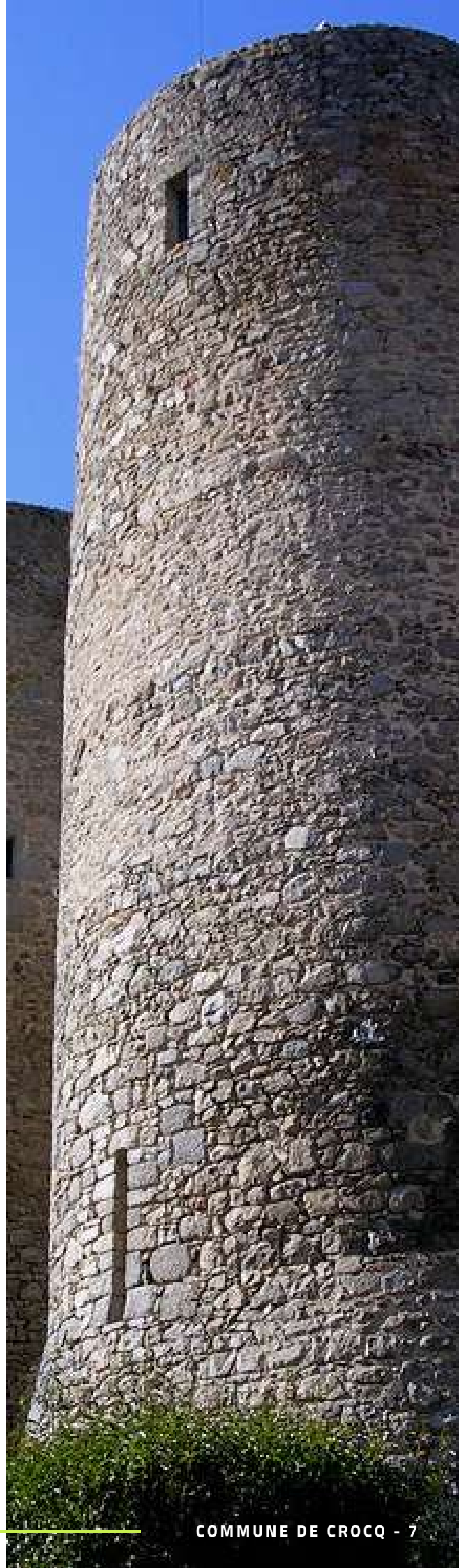

Santé :

Une maison de santé accueille :

- Deux médecins
- Deux cabinets d'infirmières

Ainsi que des permanences régulières :

- Un podologue
- Une nutritionniste
- Un spécialiste en médecine chinoise acupuncteur
- Une psycho-praticienne sophrologue
- Un ophtalmologue assurera des consultations une fois par mois à compter du début 2023

Dans le bourg on trouve :

- Une pharmacie
- Un kinésithérapeute
- Deux orthophonistes
- Deux psychologues

Industrie :

Trois sites constituent le tissu économique:

- L'entreprise TOURNAUD de mécanique générale avec 30 ouvriers.
- La Société nouvelle KATZ industrie, spécialisée dans le marquage sur tous supports.
- L'entreprise CHAPAL, spécialisée dans la maroquinerie et les vêtements de luxe réalisés sur mesure.

Commerces et autres services :

- Une boulangerie
- Deux épiceries dont une supérette
- Deux cafés dont un bar-tabac
- Une fleuriste
- Une coiffeuse
- Trois agences d'assurances
- Deux agences bancaires

- Trois garages : un garage traditionnel, un spécialisé dans les véhicules 4x4 et un spécialisé dans la restauration de voitures anciennes.
- Une étude notariale
- Trois assistantes maternelles
- Un vendeur réparateur de machines agricoles
- Deux stations-service

Artisanat :

- Une entreprise de maçonnerie
- Une entreprise d'électricité-plomberie
- Un menuisier
- Un terrassier et travaux publics
- Un bûcheron
- Un élagueur paysagiste
- Un coutelier d'art
- Deux nouvelles entreprises ont vu le jour en 2022 : un charpentier-couvreur, une entreprise de rénovation en bâtiment

Culture :

La commune dispose d'un espace culturel, avec une bibliothèque qui compte 250 abonnés.

- Une maison de territoire abrite l'histoire de traitement des peaux de lapins (tannerie, pelleterie et fabrication de vêtements de luxe pour la maison Dior). A cette époque plus de 400 ouvriers travaillaient à Crocq.
- L'association culturelle Saint Eloi participe tous les 7 ans aux Ostensions Limousines inscrites au patrimoine immatériel de l'UNESCO
- Une association pour la promotion de la culture et de l'art a été créée fin 2020.

Social:

- Un local est mis à disposition par la commune, il accueille les "restos du cœur", tous les vendredis en période hivernale et un vendredi sur deux en période estivale.
- Une permanence de la Croix Rouge intervient une fois par mois.
- Une assistante sociale est présente une fois par semaine.
- Une antenne de l'AGARDOM (service pour l'aide et le maintien à domicile).
- Une distribution de repas à domicile : MARAD.
- Un bus itinérant petit enfance, relais d'assistantes maternelles tous les 15 jours.

Tourisme :

La commune accueille chaque année plus de 6.000 visiteurs.

- Deux tours classées aux Monuments Historiques, vestiges d'un château-fort, monument emblématique de notre cité, sont accessibles au public de mars à novembre. Les touristes, au sommet d'une de ces tours, découvrent une des 5 plus grandes tables d'orientation de France à 360° avec un paysage remarquable.

- Une chapelle du XIIIème siècle abrite le trésor de la commune, un tryptique de 1540 retraçant la vie de Saint-Eloi, inscrit au registre des monuments historiques.
- Une reproduction du tableau "Guernica" de Pablo Picasso est curieusement et intimement liée à l'histoire de notre bourg.
- Un Dolmen, proche du bourg, prouve l'occupation très ancienne de notre territoire.
- Un parcours de Geocaching a vu le jour en 2021 est a déjà attiré plus de 3.500 personnes en une année.
- La commune propose une aire de camping car (plus de 500 passages en un an), un gîte d'étape de 16 couchages.
- Des nombreux particuliers disposent des chambres d'hôtes et de gîtes labellisés.





Sport et loisirs :

Le tissu associatif est très important avec plus de 20 associations qui participent au dynamisme du bourg en organisant régulièrement avec la commune des manifestations tout au long de l'année.

- Deux clubs de foot : l'ESCCV avec 25 licenciés; l'Entente Sud Est avec 36 jeunes de moins de 15 ans.
- Le club du JUDO, 26 licenciés âgés de 4 ans à 13 ans.
- Crocq Tennis-Club, 35 licenciés, avec une école de tennis pour les jeunes et le tennis découverte pour les scolaires.
- Amicale Pongiste de Crocq, 20 licenciés.
- Badminton , 15 licenciés.
- Zumba : en 2019 une cinquantaine de participants qui n'ont pas pu poursuivre cette activité en hiver au gymnase.
- Gym Equilibre, 25 licenciés.
- Crocq Tout Terrain, 30 adhérents.
- L'ACCA (Association Communale de Chasse Agréée) 35 sociétaires.

- Le Comité des fêtes, avec 80 bénévoles, rassemble toutes les générations. Sa fête patronale attire tous les ans plus de 15 000 personnes sur trois jours. Son marché de Noël est le plus important des environs.

- L'Association de sauvegarde du vieux Crocq et de son environnement (120 adhérents) organise chaque année une exposition d'arts estivale sur un mois.
- Crocq Tourisme Evasion Patrimoine
- L'Amicale des Sapeurs-Pompiers
- Le Club des aînés
- L'Amicale des anciens de l'entente Crocq/La Villeneuve
- La FNACA (Anciens d'Algérie)
- Les Amis du Château Cornudet
- La Compagnie du haut pays marchois
- L'Association des parents d'élèves

Les équipements sportifs:

Les vestiaires du stade, les courts de tennis, le terrain multisports sont vieillissants voire vétustes et ne sont pas aux normes ; le gymnase sans chauffage n'est pas adapté pour une occupation en hiver.

Les clubs occupent donc, une grande partie de l'année, la salle polyvalente pour leur pratique sportive au détriment d'autres activités.

LE GYMNASSE

DE CROCQ A POUR VOCATION:

L'intégration

le sport pour tous

La cohésion sociale

Répondre à
un besoin
en zone très rurale

Permettre la pratique du sport et des activités physiques l'hiver

Comblé un manque
de structure en
zone de montagne



IMPACT SOCIAL ET TERRITORIAL

L'intégration, rendre le sport accessible à

tous :

Une structure pour :

Permettre enfin la pratique pour tous, public en situation de handicap, public féminin, public jeune;

Réduire les inégalités d'accès à la pratique du sport en zone très rurale;

Accueillir les établissements scolaires : Initiation, découverte, pratique du sport et de la discipline;

Sensibiliser au sport- santé;

Sensibiliser aux valeurs du sport et compétition, à l'esprit d'équipe et au rôle citoyen;

prévenir contre toute forme de violence;

La cohésion sociale, créer un lieu attirant :

Créer un lieu de rencontre et d'échange en milieu carencé, pouvant rassembler tous les sportifs autour de valeurs citoyennes communes;

Développer l'envie d'une pratique sportive;

Organiser des rencontres et des échanges entre associations et clubs;

La pratique du sport et des activités physiques l'hiver :

Optimiser les créneaux horaires pour permettre à toutes les associations sportives la pratique de leur discipline toute l'année;

Permettre l'organisation de compétition et de rencontre interclubs tout le temps;

Faire naître des nouveaux clubs : basket, hand-ball, etc;

RESULTATS ATTENDUS

- La commune mettra à disposition une structure, un lieu de rencontre et de partage autour des valeurs du sport, attendue depuis longtemps.
- Cette rénovation permettra de répondre aux demandes de la Population et de l'Education Nationale de manière optimale.

UNE OPPORTUNITE POUR LE TERRITOIRE

- Le territoire bénéficiera, grâce à la rénovation du gymnase, d'un nouvel aménagement attractif et accueillant.
- Ce lieu contribuera à l'intérêt du territoire, au développement économique et social.



LOCAL :

Un accueil indiscutable pour les sportifs car éloigné de toute autre structure sportive dans un rayon de 25 km.

Avec la rénovation, la modernisation, la mise en place d'un chauffage :

- **Permettra une fréquentation pérenne ;**
- **Favorisera les actions sportives** entre les clubs des communes du territoire ;
- **Permettra de développer la pratique du sport** par tous les temps, dans notre commune très rurale à faible moyens financiers ;
- **Favorisera et soutiendra la réussite scolaire** en accueillant les élèves et collégiens dans des conditions optimums pour un enseignement obligatoire ;
- **Permettra de libérer notre salle polyvalente** pas adaptée pour les activités sportives, mais qui accueille malgré tout les clubs pour leur pratique ;
- **Contribuera à l'émergence**, dans la salle polyvalente, d'autres activités culturelles (théâtre, cinéma, animations) qui ne peuvent y avoir lieu à cause de l'occupation par les clubs sportifs.

ENVIRONNEMENTAL :

Projet de rénovation éco-responsable

- Mise en place d'une chaudière biomasse à granulés bois.
- Eclairage à LED très basse consommation.
- Isolation des murs.
- Panneaux photovoltaïques.

Etat des lieux du gymnase aujourd'hui

Le gymnase a été construit en 1993, suite au don du terrain par un couple d'habitants de Crocq, sous la condition d'y ériger une salle de sport. Le collège n'ayant pas de structure adéquate pour les activités physiques et sportives, le projet a été porté par le Syndicat intercommunal du collège de Crocq.

En 2008, une fois les emprunts remboursés, le gymnase est devenu propriété de la commune de Crocq qui s'est retrouvée seule pour l'entretenir. Le gymnase ne possède pas de chauffage, alors que nous sommes en moyenne montagne à 800 mètres d'altitude avec des températures hivernales pouvant atteindre de -15° à -20° sur une période de novembre à avril.

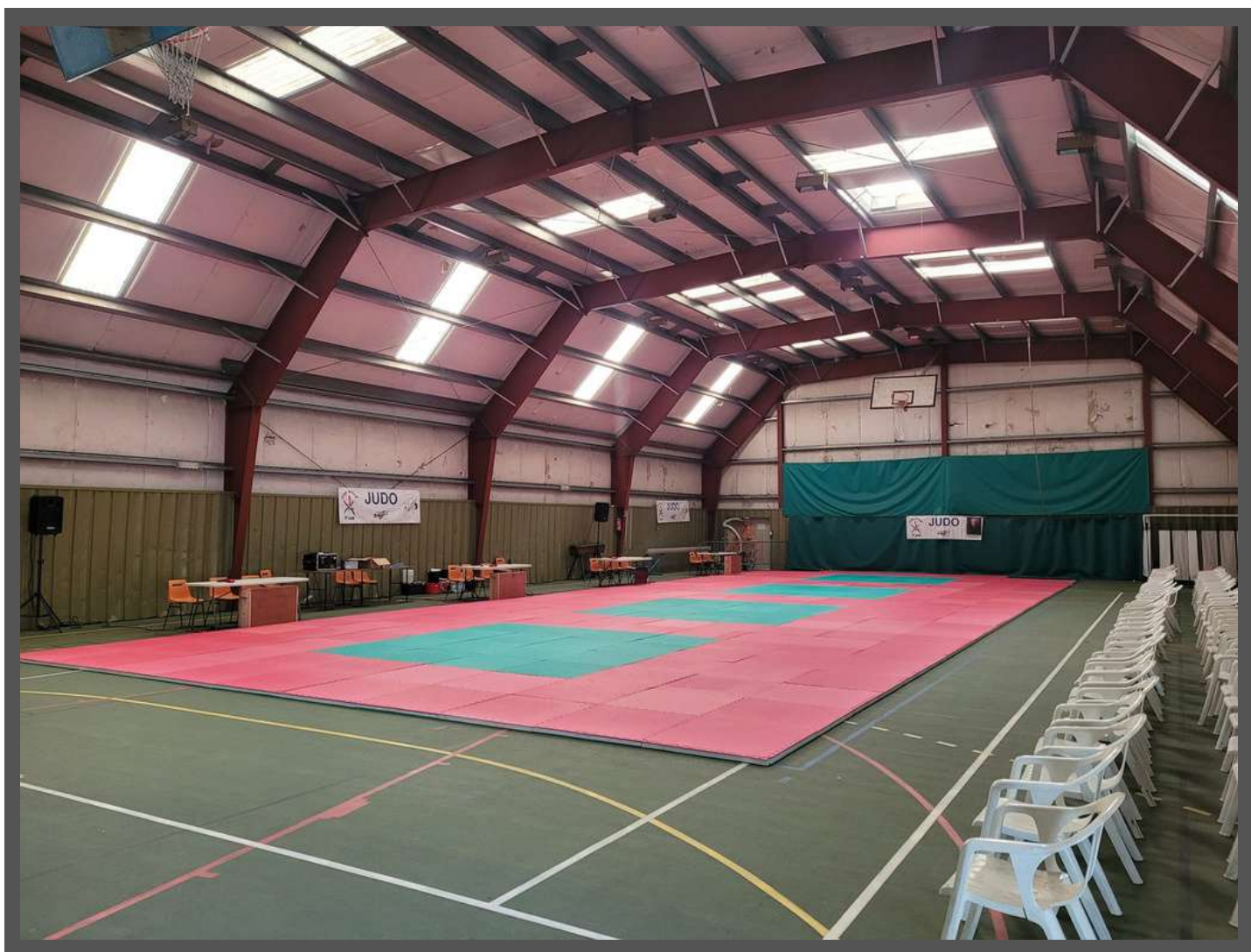

Une isolation qui se dégrade



Le matériel, entreposé dans l'aire de jeux, empêche la pratique de certaines activités en toute sécurité



Le bardage intérieur déformé présente des parties saillantes et dangereuses



Les vestiaires avec un seul toilette et une seule douche



Un local matériel pour tous

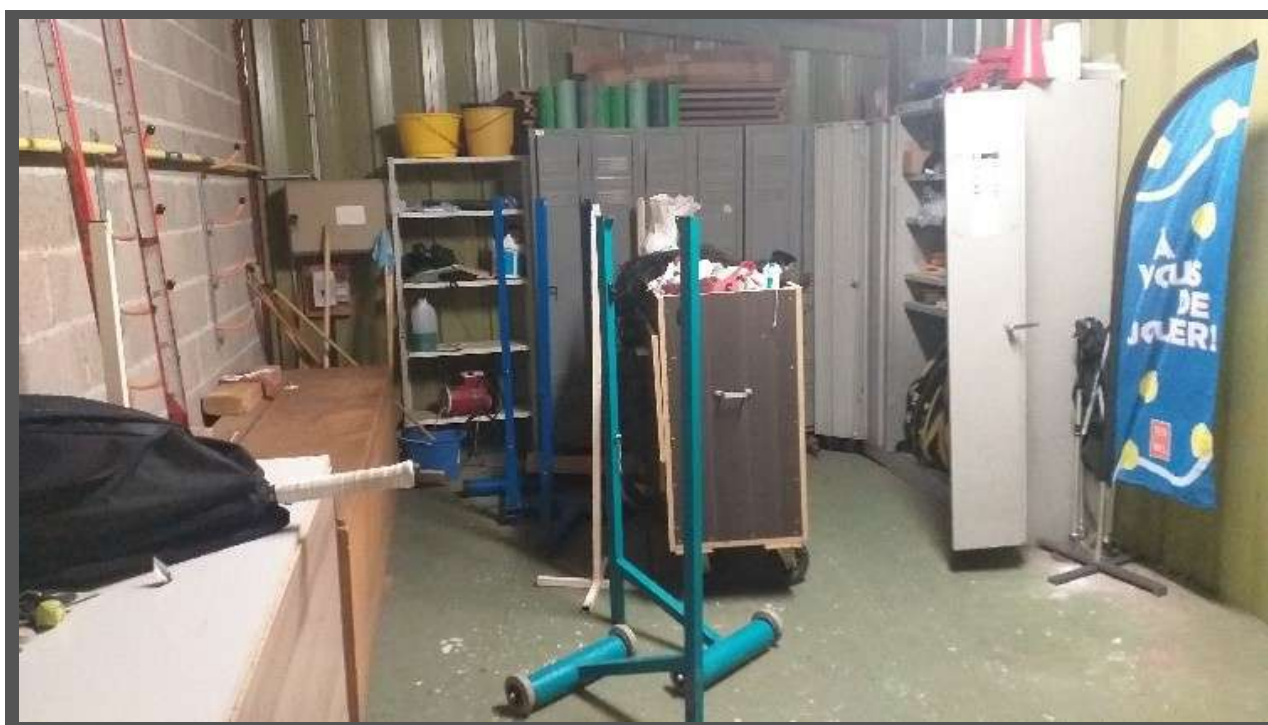



**CROCQ C'EST AUSSI L'ORGANISATION DE
MANIFESTATIONS SPORTIVES DE NIVEAU
NATIONAL**

FÉDÉRATION
FRANÇAISE
DE CYCLISME



22-24 JUILLET 2022

CHAMPIONNATS DE FRANCE ROUTE • MASTERS

CROCQ | CREUSE



la CREUSE
e Département



Crocq championnats de France Masters de cyclisme 22 au 24 juillet 2022



MR LE SÉNATEUR DE LA CREUSE JEAN-JACQUES LOZACH QUI REMET À MME JEANNIE LONGO, SA 64ÈME MÉDAILLE DE CHAMPIONNE DE FRANCE ET LA MÉDAILLE DU SÉNAT





23260
CROCQ
Creuse

TRIAL 4x4
BUGGY



TRIAL 4x4

Samedi 17 sept 14h à Dimanche 18h
BUVETTE et BARBECUE
QUADS et JEUX POUR ENFANTS
STANDS SPÉCIALISÉS "4x4"

Samedi soir repas dansant avec
CHRIS CORTES
Génisse à la broche
16€ adulte / 8€ enfant

Dimanche midi repas
Plateau entrée/charcuterie
Pâté aux pommes de terre
12€ adulte / 6€ enfant

Réservation au 06.76.40.97.88 ou 06.86.33.84.28



la **CREUSE**
e Département



Finale Nationale de Trial 4x4 et buggy le 17 et 18 septembre 2022

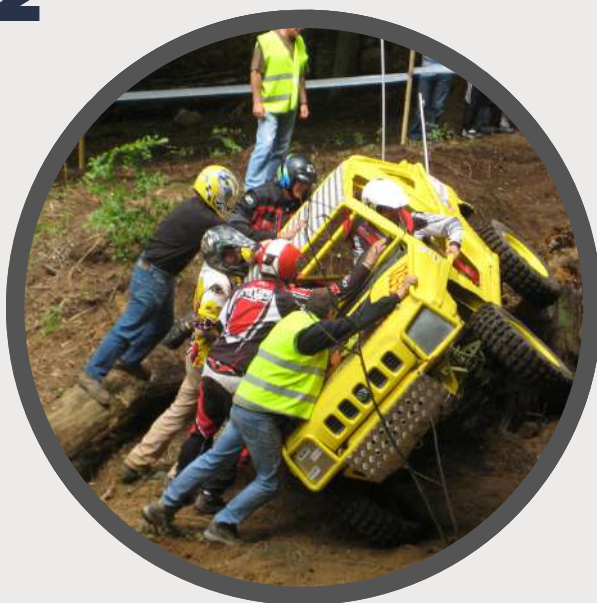



RECHERCHE DE MÉCÈNES

Ce projet s'inscrit dans le cadre du programme d'intervention en faveur de la rénovation énergétique et de la modernisation des équipements sportifs structurants pour l'année 2022-2023 mis en place par l'Agence Nationale du Sport en partenariat avec la Fondation du Sport Français



CE DISPOSITIF PERMET AUX MÉCÈNES DE BÉNÉFICIER D'AVANTAGES FISCAUX GRÂCE À LEUR SOUTIEN FINANCIER AUX PROJETS SPORTIFS EN TERRITOIRE :

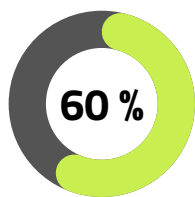

SUR L'IMPÔT SUR LES SOCIÉTÉS

Dans la limite de 20.000€ ou 0.5% du CA.
Report de l'excédent possible sur les 5 exercices suivants.

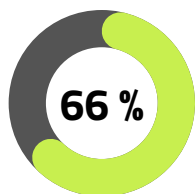

SUR L'IMPÔT SUR LE REVENU

Dans la limite de 20% du revenu imposable.
Report possible sur les 5 années suivantes.

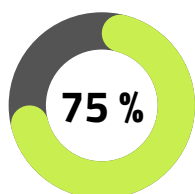

SUR L'IMPÔT SUR LA FORTUNE IMMOBILIÈRE

Dans la limite de 50.000 € par an.



Annexe 1 : Courrier du collège



CROCQ, le 15 novembre 2012

Le Principal

à

Monsieur le Maire
Mairie de CROCQ

Objet : chauffage du gymnase

Monsieur le Maire,

Affaire suivie par
Marie DESSIN
Principal du collège
Téléphone
05 55 67 43 88
Télécopie
05 55 67 40 77
Mél
ce.0230014@ac-limoges.fr
Site internet
<http://www.ac-limoges.fr>

18 Route de La Courtine
23260 CROCQ

Je me permets de mettre par écrit les problèmes dont je vous ai parlé au niveau du gymnase.

Le gymnase n'est pas chauffé et l'isolation est très insuffisante.

Dans la zone de montagne où nous sommes, les hivers sont assez rigoureux. Notre professeur d'éducation physique et sportive m'a informée qu'il pouvait y avoir des périodes où la température relevée à l'intérieur du gymnase descendait en moyenne à 5° et parfois même en dessous de 0°.

Dans ces conditions, il lui est bien évidemment impossible d'assurer les cours. Ce qui l'amène à accueillir à ces moments là les élèves dans une des salles de classe du collège. Les élèves ne peuvent donc bénéficier de l'enseignement auquel ils ont droit.

Je sais qu'il est difficile pour une petite commune comme CROCQ de faire face à cette dépense très importante, mais serait-il possible d'essayer de trouver un moyen pour rendre ce gymnase praticable en hiver?

D'avance, je vous remercie de ce que vous pourrez faire pour prendre en compte la demande de notre collectivité éducative et vous prie d'agréer, Monsieur le Maire, mes salutations distinguées.

Marie DESSIN

Principal du collège

COLLEGE G. NIGREMONT

Route de La Courtine
23260 CROCQ
LE PRINCIPAL
Marie DESSIN

Annexe 2 : Courrier du collège



Crocq, le 12 septembre 2014

Le Principal

à
Monsieur le Maire

2 place Marie Thérèse Goumy
23260 - CROCQ

Téléphone

05 55 67 43 88

Télécopie

05 55 67 40 77

Mél

ce.0230014r@ac-limoges.fr

Site internet

<http://www.ac-limoges.fr>

18 Route de La Courtine

23260 CROCQ

Objet : Accidentologie au gymnase

Monsieur le Maire,

Suite à votre courrier en date du 9 septembre, j'ai l'honneur de vous informer que le collège ne possède pas de statistiques précises sur les accidents survenus particulièrement au gymnase mais depuis mon arrivée, il y a maintenant deux ans, nous avons été amenés à soigner des plaies et appeler des familles pour des chutes au gymnase.

Nous avons appelé Madame le Docteur Gambard à de nombreuses reprises pour des entorses diverses (chevilles, genoux, doigts).
Le revêtement du sol semble être dangereux pour la pratique du sport.

Restant à votre disposition pour des renseignements complémentaires, je vous prie d'agrèer, Monsieur le Maire, l'expression de mes salutations distinguées.

COLLEGE G. NIGREMONT

Route de la Courtine

23260 CROCQ

LE PRINCIPAL

Marie DESSIN

Marie DESSIN

ETAT ACTUEL

Annexe 3 : Plan de masse

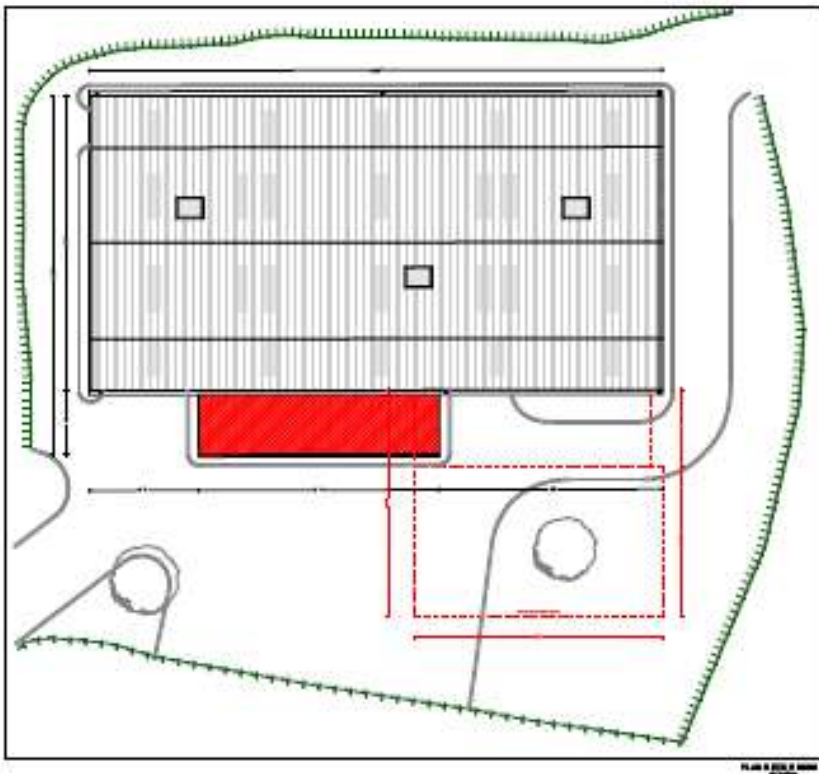
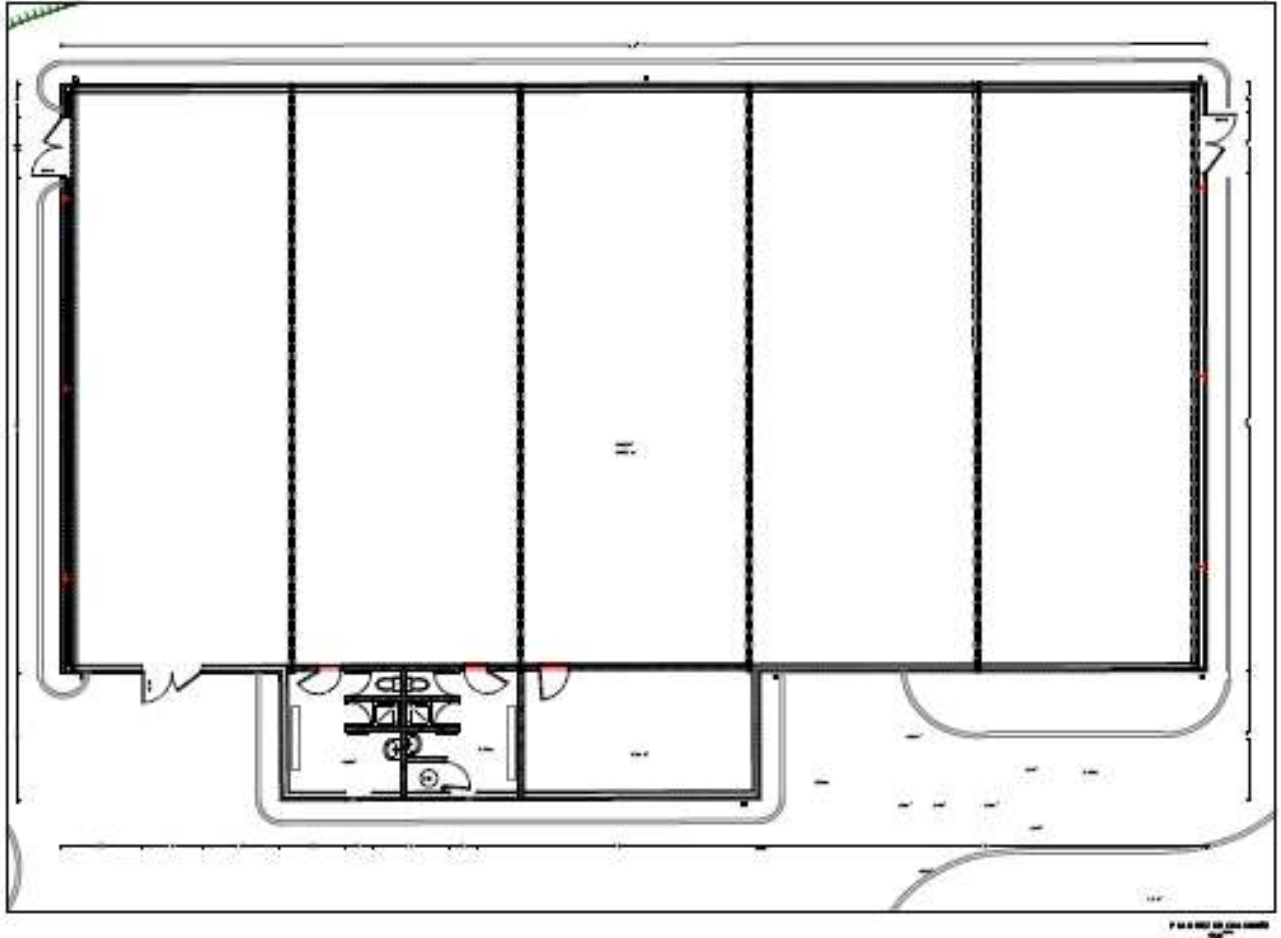

Restructuration et extension du gymnase de Crocq			
Rue de la Barbouille 53200 CROCQ			
NOM DE L'OP		Etat	
ESQ		N° 1	
L.1			
PLAN DE MASSA	ESQ	1/50	
PLAN DE MASSA	L.1		

ETAT ACTUEL

Annexe 4 : Façades

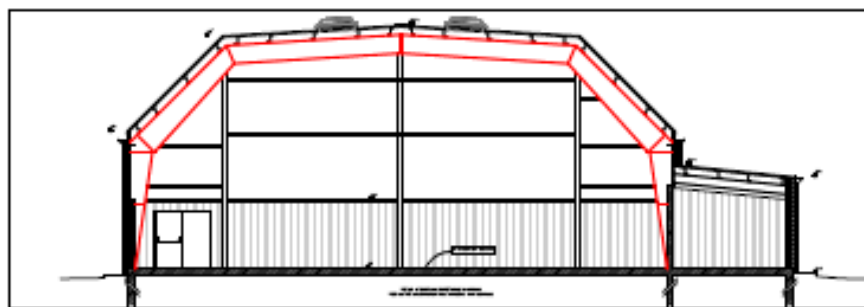
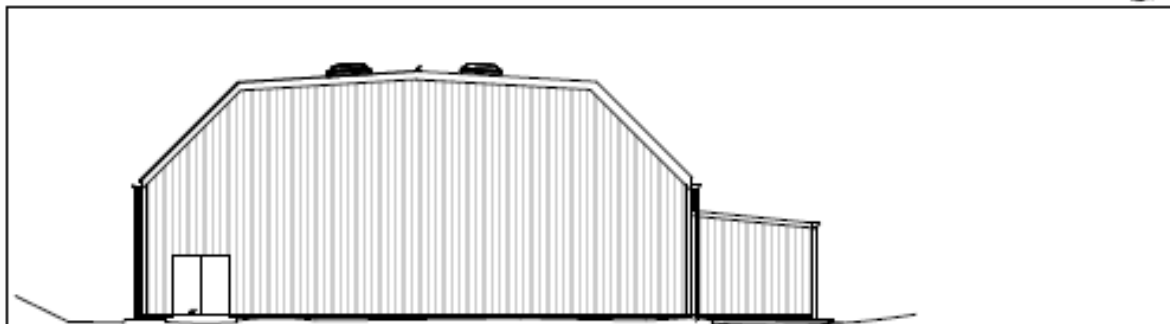
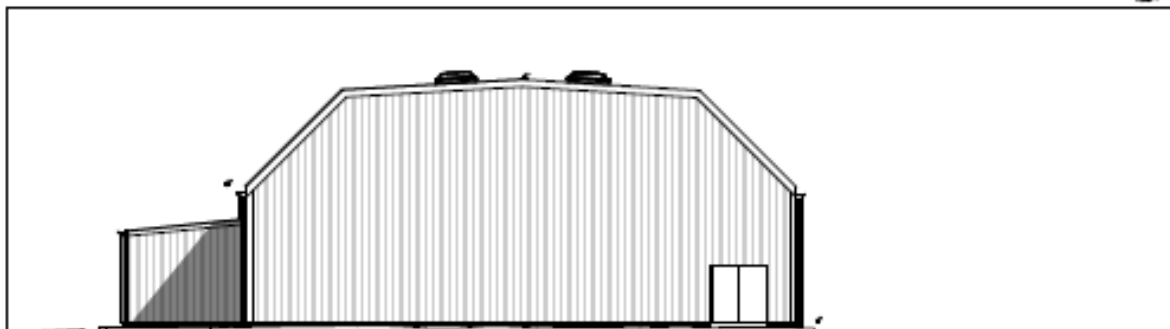
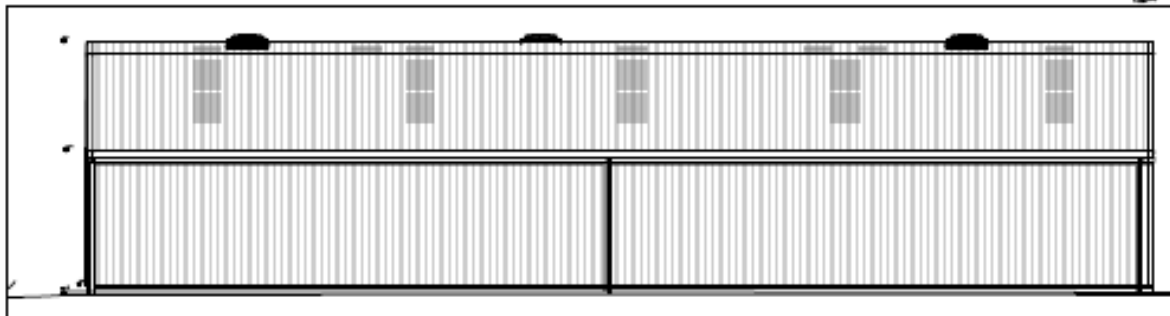
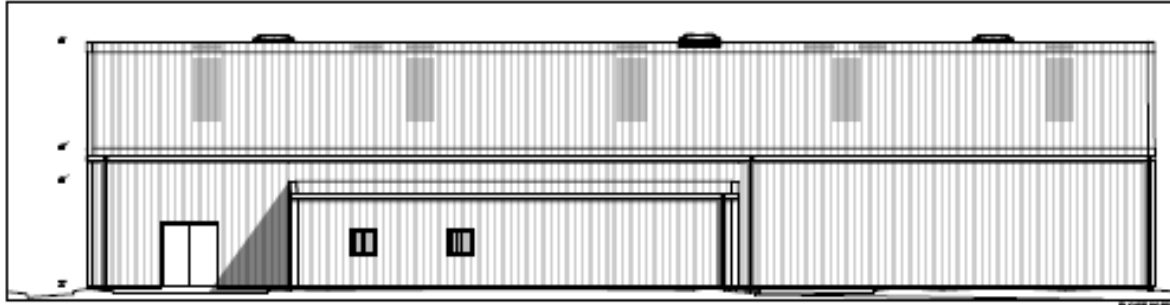

Restructuration et extension du gymnase de Crocq			
Rue de la Bourbonde 33300 CROCQ (G)			
PROJETANT	CLIENT	DATE	ÉCHELLE
ESQ			
PROJETANT			
1.2			

PROJET

Annexe 5 : Plan coupe

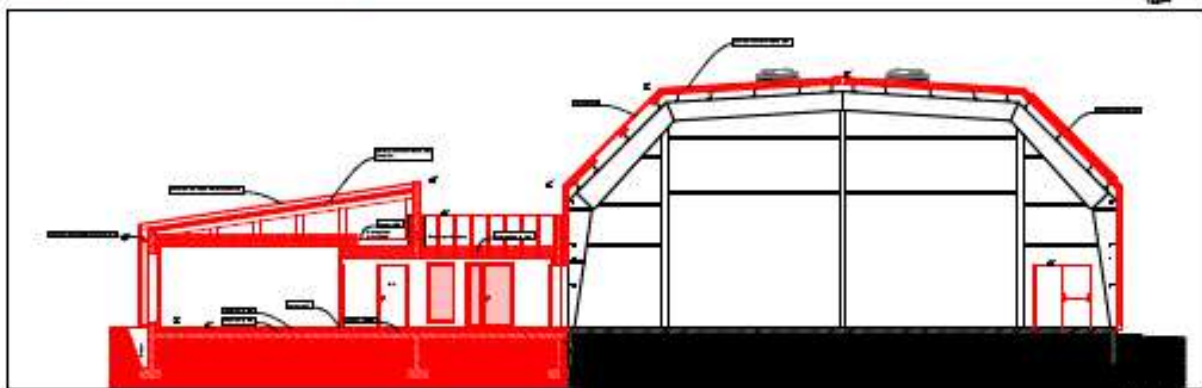
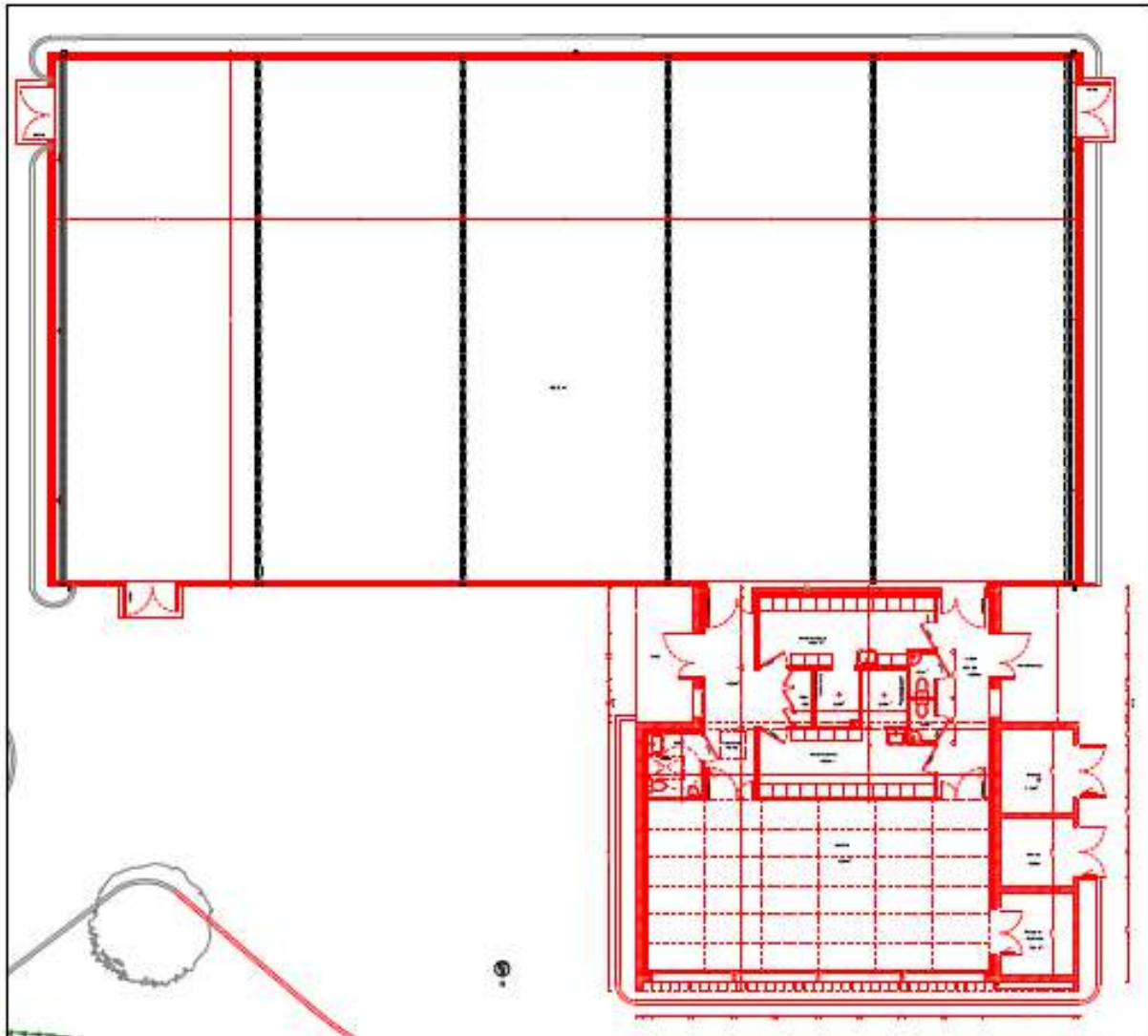

Reconstruction extension du gymnase de Crocq	
Rue de la Bourboise 53300 CROCQ	
PROJETANT	DATE
ESQ	1.2

PROJET

Annexe 6 : Façades coupe

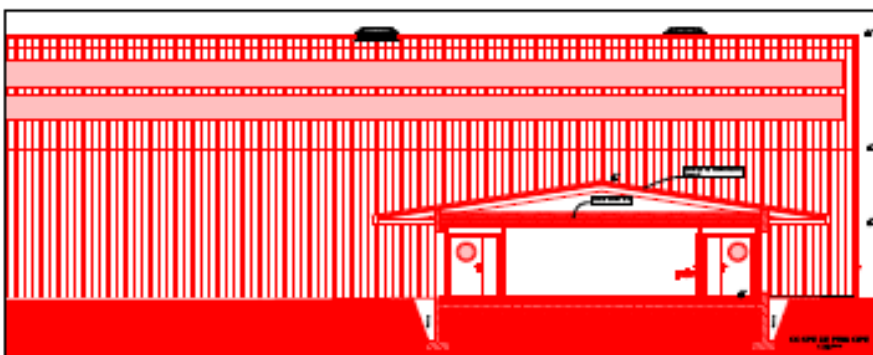
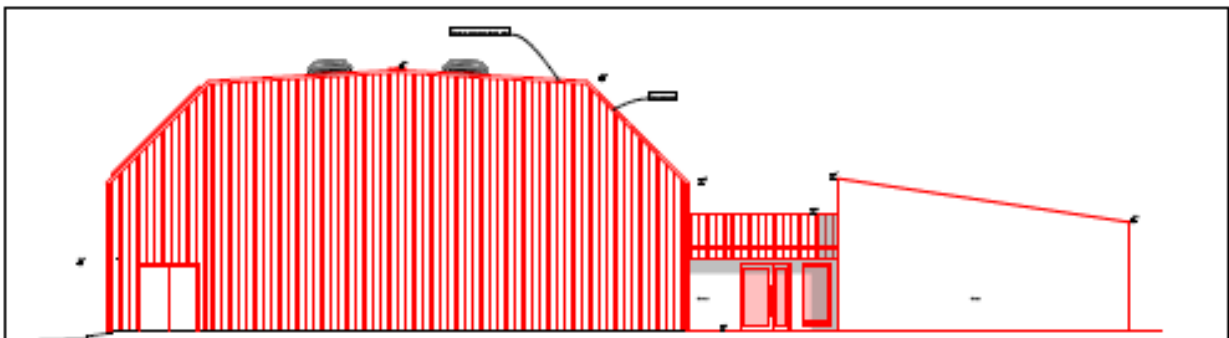
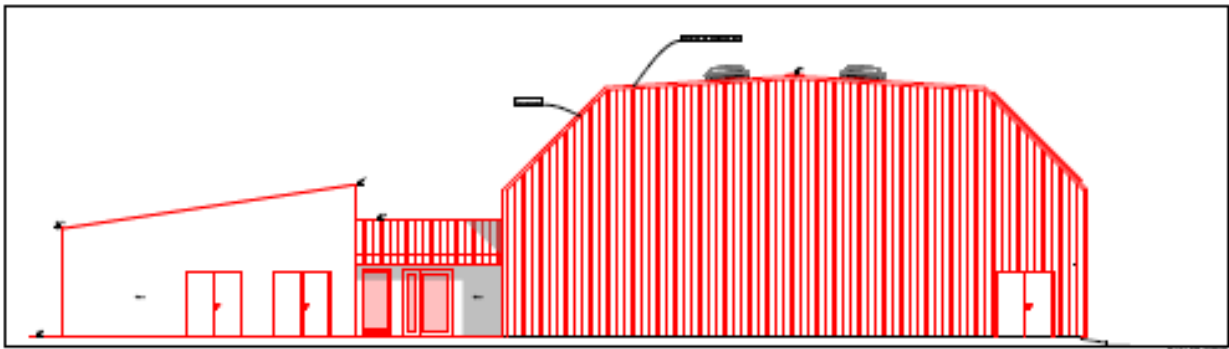
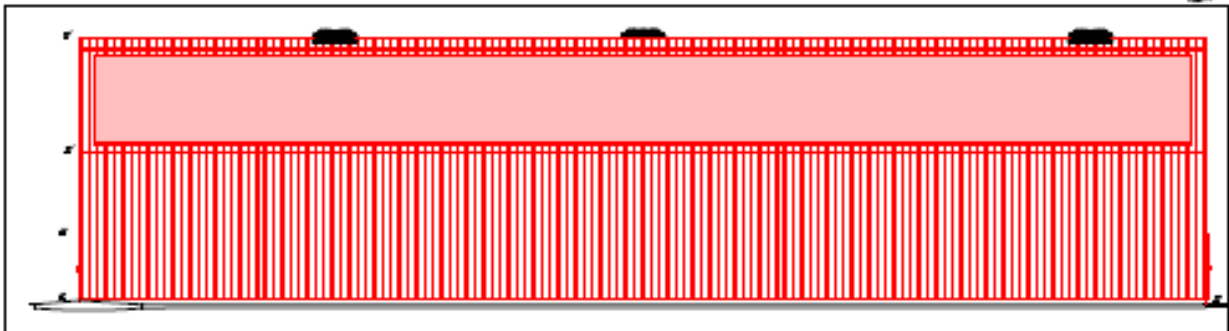
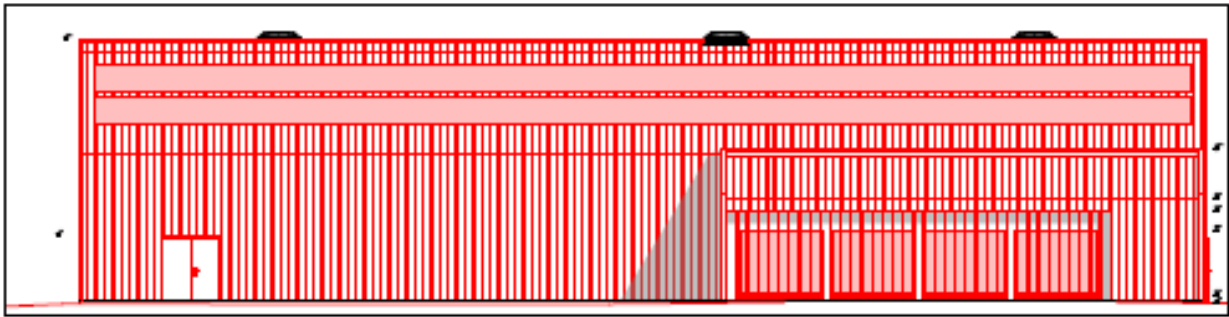

Restructuration et extension du gymnase de Crocq			
Rue de la Bourloche 33380 CROCQ			
PROJETANT	ESQ	DATE	14/03/2014
PROJETÉ	1.4	PROJETANT	ESQ

PROJET

Annexe 7 : Estimation Avant Projet et plan de financement

Estimation Avant-Projet Définitif

EXISTANT + PROJET			
LOTS	Montant HT	Montant TVA (20%)	Montant TTC
Lot N°1 DEMOLITION - GROS ŒUVRE - VRD	134 800,00 €	26 960,00 €	161 760,00 €
Lot N°2 CHARPENTE BOIS	67 400,00 €	13 480,00 €	80 880,00 €
Lot N°3 CHARPENTE METALLIQUE - COUVERTURE - BARDAGE	191 000,00 €	38 200,00 €	229 200,00 €
Lot N°4 MENUISERIES EXTERIEURES ALUMINIUM	84 500,00 €	16 900,00 €	101 400,00 €
Lot N°5 MENUISERIES INTERIEURES BOIS	18 000,00 €	3 600,00 €	21 600,00 €
Lot N°6 PLATRIERIE - ISOLATION - PLAFONDS - PEINTURE	88 000,00 €	17 600,00 €	105 600,00 €
Lot N°7 REVETEMENT DE SOL DUR - FAÏENCE	38 500,00 €	7 700,00 €	46 200,00 €
Lot N°8 SOLS SPORTIFS	70 000,00 €	14 000,00 €	84 000,00 €
Lot N°9 EQUIPEMENTS SPORTIFS	30 800,00 €	6 160,00 €	36 960,00 €
Lot N°10 CHAUFFAGE - VENTILATION - PROMBERIE - SANITAIRES	228 000,00 €	45 600,00 €	273 600,00 €
Lot N°11 ELECTRICITE CF & CF - ALARME	66 000,00 €	13 200,00 €	79 200,00 €
Total	1 017 000,00 €	203 400,00 €	1 220 400,00 €
OPTION Centrale Photovoltaïque	40 500,00 €	8 100,00 €	48 600,00 €
Total avec option	1 057 500,00 €	211 500,00 €	1 269 000,00 €

Nota : Estimation réalisée sans rapport d'étude de sol

Plan de Financement

	Dépenses	Recettes	%
APD	1 017 000,00 €		
Option photovoltaïque	40 500,00 €		
Etude de faisabilité	10 800,00 €		
Architecte (10 % tx - 6500 €)	105 750,00 €		
Contrôles (4%)	42 280,00 €		
DETR		257 740,33 €	21,19%
Fonds vert		715 323,67 €	58,81%
Autofinancement		243 266,00 €	20,00%
<i>Dont mécénat</i>		100 000,00 €	8%
Total	1 216 330,00 €	1 216 330,00 €	100,00%



Les valeurs du sport sont fondamentales :
équité, égalité, discipline, inclusion, respect, tolérance, persévérance:

Le sport a le pouvoir d'offrir un cadre universel pour l'apprentissage des valeurs.
contribuant ainsi au développement de compétences personnelles nécessaires
pour une citoyenneté responsable.

Le projet présenté est important afin que chacun puisse pratiquer une activité selon ses
moyens sur notre territoire rural en zone de montagne. Nous avons la responsabilité de participer
à l'épanouissement, au développement physique et intellectuel, à la santé, au bien être, au bonheur,
tout simplement, des habitants qui ont fait le choix de vivre ici.

A nos futurs mécènes : merci d'avoir pris sur votre temps pour lire avec attention notre projet, merci de nous
accompagner et de participer à l'émergence, nous l'espérons, de futurs champions sur notre territoire.

**"LE SPORT EST L'ESPERANTO DES RACES"
JEAN GIRAUDOUX**

